



# KEMENTERIAN DESA, PEMBANGUNAN DAERAH TERTINGGAL DAN TRANSMIGRASI REPUBLIK INDONESIA

*Desa Membangun Indonesia*



## PROFIL DESA NGROTO KECAMATAN PUJON KABUPATEN MALANG PROVINSI JAWA TIMUR





Kementerian Desa  
Pembangunan Daerah Tertinggal dan  
Transmigrasi Republik Indonesia



**PROFIL DESA**

*Desa Membangun Indonesia*



PROVINSI  
JAWA TIMUR

# PROFIL DESA NGROTO KECAMATAN PUJON KABUPATEN MALANG PROVINSI JAWA TIMUR

**DALAM PENYERAPAN DANA DESA TERHADAP  
PEMBERDAYAAN MASYARAKAT DAN  
PEREKONOMIAN MASYARAKAT**





# SELAYANG PANDANG

Desa Ngroto Kecamatan Pujon Kabupaten Malang merupakan salah satu desa di wilayah kabupaten malang yang berada di wilayah Malang Barat. Berada disalah satu jalur wisata antara Kota Batu dan Juga Kabupaten Kediri .

Kondisi alam yang sejuk dan asri sehingga potensi desa yang sangat berkembang dan dominan adalah bidang pertanian, peternakan, dan usaha dibidang pariwisata.

Desa ngroto merupakan sentra pendidikan di wilayah Kecamatan pujon , Posisi letak desa yang berada di tengah – tengah kecamatan pujon menjadikan desa ngroto sebagai tujuan utama kegiatan pendidikan dan perdagangan .

Kehidupan sosial masyarakat yang masih sangat menjaga tradisi dan adat istiadat menjadikan desa ngroto sebagai pusat kegiatan seni dan budaya serta menjadikan masyarakat hidup dengan aman tentram , aman , tertib dan menjunjung tinggi nilai adat istiadat serta agama.





# SEJARAH

Sejarah Desa Ngroto berdasarkan cerita dari para sesepuh desa, Desa Ngroto terdiri dari 3 dusun, yaitu :

- ❖ Dusun Krajan
- ❖ Dusun Maron
- ❖ Dusun Lebaksari

## Sejarah Dusun Krajan.

Kurang dari 0,5 km dari desa tempat ini karena sebelah utara terdapat suatu punden Orang pertama datang dari daerah Pacitan ± tahun 1830 konon masih ada hubungannya sebagai tantama almarhum Pangeran Diponegoro yang bernama TRUNO DIPO, (beliau menyamar sebagai penduduk biasa) hal ini dapat dibuktikan bahwa tanah di kompleks punden kenduruhan banyak orang menemukan barang-barang kuno, misalnya Bendo, Guci, Tumbak, dan sebagainya. Sedang beberapa tahun kemudian daerah pujon oleh Pemerintah VOC dijadikan proyek tanaman kopi, maka banyaklah para pendatang di desa ngroto, antara lain dari Madura, Begelen, Pekalongan, Magelang dan Pati. Yang kesemuanya menggabungkan diri kepada Pak Truno Dipo untuk membukan tanah guna pertanian dan penanaman kopi yang jumlahnya ada 15 rumah berbentuk gubug-gubug.

Karena Pak Truno Dipo dianggap telah memenuhi syarat-syarat ukuran waktu itu maka diangkat oleh mereka sebagai klompok yang sekarang Kepala Desa. Istilah Desa Ngroto berasal dari PUNCAK YANG ROTO, yaitu sebagai pos lalu lintas antara Batu dan Ngantang dan sebaliknya (guna istirahat) maka lama kelamaan menjadi istilah “ N G R O T O “ tanah yang dipandang merata.



### **Sejarah Dusun Maron**

Pendatang pertama Pak Sapaan dkk. (6 orang) berasal dari ARIBAYA (Madura), kedatangan mereka semula sebagai buruh pemetik kopi karena begitu hemat pada hasilnya, dibelikan tanah, rumah dan sebagainya, guna dipelihara dan makin lama mereka banyak menghubungi familinya di Madura sehingga banyak yang menetap didusun tersebut (Maron)

Karena mereka sering mengadakan carok, maka daerah tersebut dibagi menjadi 4 bagian, yaitu :

- Maron Ngroto
- Maron Pujon Lor
- Maron Pandesari
- Maron Pujon Kidul

Sehingga dengan demikian orang tersebut dapat menyesuaikan diri dengan keadaan desa induknya.

### **Sejarah Dusun Lebaksari.**

Pendatang pertama Pak Kungsi, berasal dari Pekalongan dengan tujuan memetik kopi didesa Ngabab dan sekitarnya. Semula hanya 3 buah rumah yang terdiri dari atap alang-alang, karena oleh Pemerintah Hindia Belanda tempat tersebut dianggap strategis, maka didirikan 1 buah losmen yang kelihatannya asri dan didekat itu ada sebuah sumber yang bernama "LEBAKSARI" yang saat ini menjadi milik Pemerintah Kabupaten Malang. Bekas losmen yang asri tersebut, sekarang telah menjadi perumahan penduduk Dusun Lebaksari.







# PEMERINTAHAN



Desa Ngroto Kecamatan Pujon Kabupaten Malang pada klasifikasi dalam Prodeskel Bina PMD Kementerian Dalam Negeri termasuk kategori Desa Swakarya Mula sehingga Susunan Organisasi Pemerintah Desa Ngroto tahun 2017 dilaksanakan sesuai dengan ketentuan

Peraturan Menteri Dalam Negeri Nomor 84 tahun 2015 tentang Susunan Organisasi Pemerintah Desa yang telah di lanjut dengan Peraturan Desa Ngroto Nomor 1 Tahun 2017 tentang Susunan Organisasi Pemerintah Desa, sehingga dalam pelaksanaan Organisasi Pemerintahan Desa Ngroto terdiri dari Kepala Desa , Sekretaris Desa, 3 ( tiga ) Orang Kepala Urusan , 3 ( tiga ) orang Kepala Seksi dan 3 ( tiga ) orang Kepala kewilayahan / Dusun



# SUSUNAN ORGANISASI PEMERINTAH DESA NGROTO

NO	JABATAN	NAMA	TEMPAT , TGL LAHIR	PENDIDIKAN	Alamat	MASA KERJA
1	2	3	4	5	6	8
1	Kepala Desa	Prayogi,SH	Malang,27 Agustus 1973	S1	Dusun Krajan RT.05 RW.03 Desa Ngroto Kec.Pujon	31/05/2013 s.d 30/05/2019
2	Sekretaris Desa	Drs.Daman Hadi Santoso	Malang, 22 Agustus 1967	S1	Dusun Krajan RT.03 RW.02 Desa Ngroto Kec.Pujon	01/01/2007 s.d 22/08/2024
3	Kepala urusan Tata Usaha dan umum	Choirul Hudah	Malang, 20 September 1984	SMA	Dusun Krajan RT.01 RW.01 Desa Ngroto Kec.Pujon	25/02/2008 s.d 24/02/2020
4	Kepala urusan Keuangan	Heri Purnomo	Malang, 13 Juni 1979	SMA	Dusun Krajan RT.13 RW.06 Desa Ngroto Kec.Pujon	08/09/2014 s.d 07/09/2026
5	Kepala Urusan Perencanaan	Suwari	Malang, 28 April 1965	SMA	Dusun Krajan RT.11 RW.05 Desa Ngroto Kec.Pujon	15/01/2010 s.d 14/01/2022
6	Kepala Seksi Pemerintahan	Syanti	Malang,16 September 1974	SMA	Dusun Krajan RT.24 RW.11 Desa Ngroto Kec.Pujon	15/01/2010 s.d 14/01/2022
7	Kepala Seksi Pelayanan	Sarlin Priyadi	Jombang, 01 Agustus 1963	SMA	Dusun Krajan RT.20 RW.10 Desa Ngroto Kec.Pujon	01/01/2011 s.d 31/12/2023
8	Kepala Seksi Kesejahteraan	Dedi Supardan	Bandung, 24 Pebruari 1959	SLTP	Dusun Krajan RT.33 RW.09 Desa Ngroto Kec.Pujon	15/01/2010 s.d 24/02/2019
9	Kepala Dusun Krajan	Sujarwo	Malang, 08 Juni 1964	D2	Dusun Krajan RT.11 RW.05 Desa Ngroto Kec.Pujon	15/01/2010 s.d 14/01/2022
10	Kepala Dusun Maron	Siono	Malang, 04 April 1967	SLTP	Dusun Maron RT.29 RW.13 Desa Ngroto Kec.Pujon	01/01/2011 s.d 31/12/2023
11	Kepala Dusun Lebaksari	Ngatuwin	Malang, 01 Januari 1964	SLTP	Dusun Lebaksari RT.31 RW.14 Desa Ngroto Kec.Pujon	01/01/2011 s.d 31/12/2023



# SUSUNAN ORGANISASI PEMERINTAH DESA NGROTO

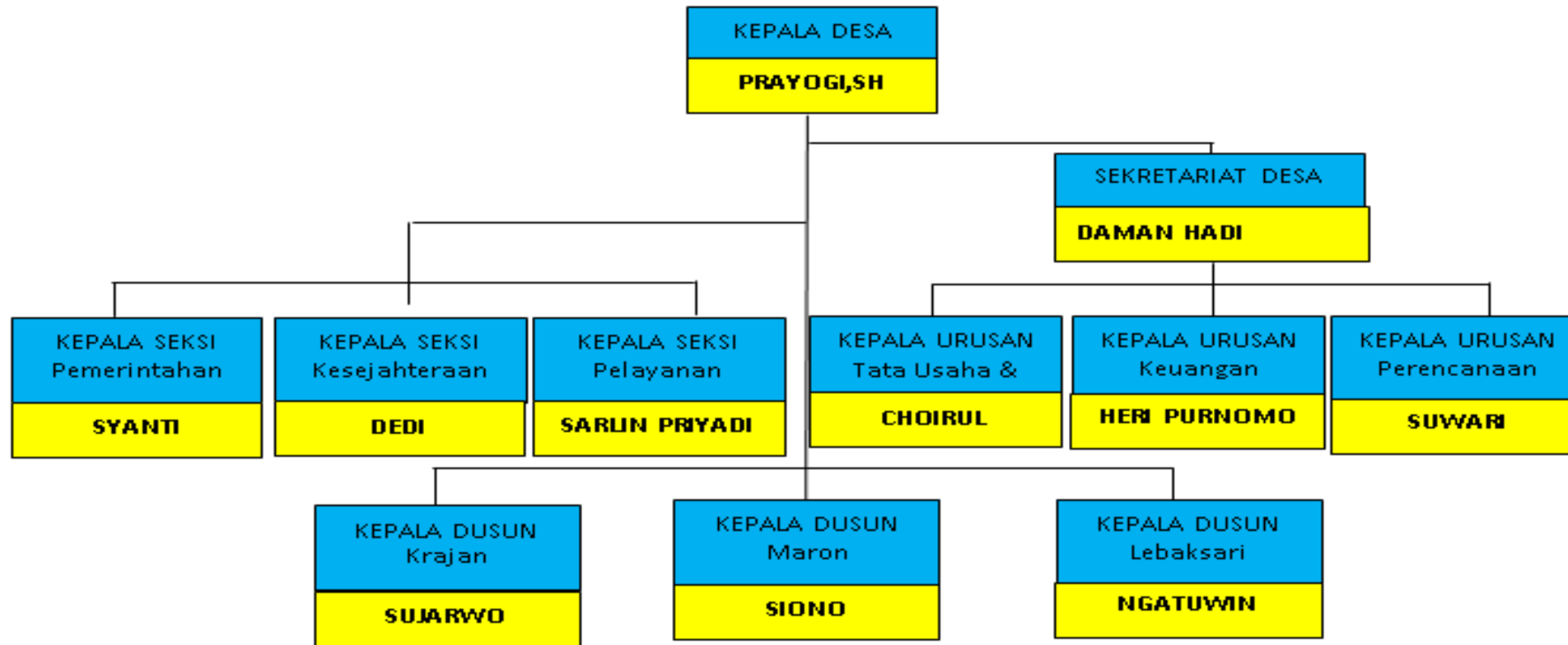



## GEOGRAFIS

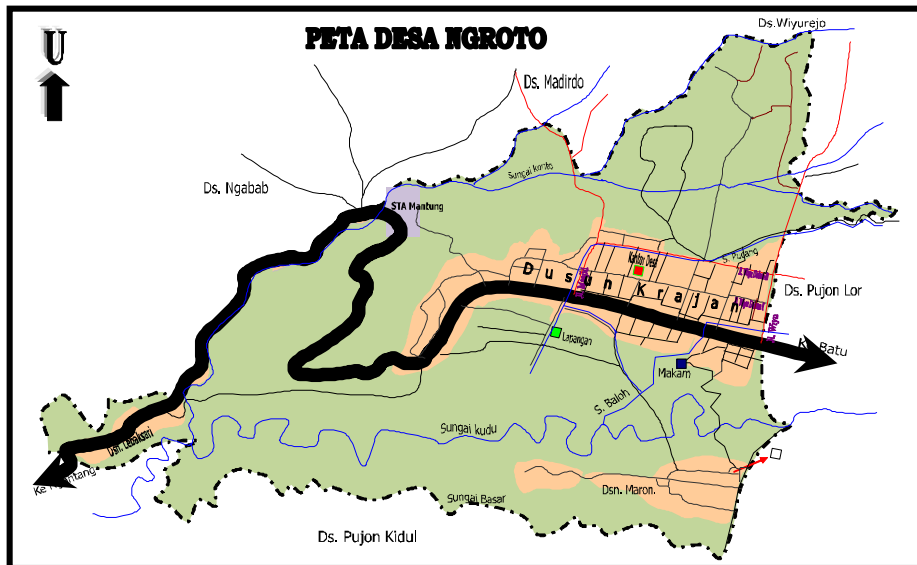

Secara geografis Desa Ngroto terletak di wilayah kecamatan pujon kabupaten malang. Topografi ketinggian desa ini adalah berupa Perbukitan /Pegunungan yaitu sekitar 1.100 m di atas permukaan air laut. Berdasarkan data BPS kabupaten Malang tahun 2016, selama tahun 2016 curah hujan di Desa Ngroto rata-rata mencapai 2.000 mm. Curah hujan terbanyak terjadi pada bulan Desember hingga mencapai 405,04 mm yang merupakan curah hujan tertinggi

### Batas Wilayah Desa :

- Sebelah Barat : Desa Ngabab Kecamatan Pujon
- Sebelah Timur : Desa Pujon Lor Kecamatan Pujon
- Sebelah Utara : Desa Madiredo dan Wiyurejo Kecamatan Pujon
- Sebelah Selatan : Desa Pujon Kidul Kecamatan Pujon



## TOPOGRAFI & ORBITASI

Desa ngroto termasuk desa perbukitan dengan luas wilayah kurang lebih 328.388 hektar sebagian besar wilayah adalah bukit , Jarak tempuh Desa Ngroto ke ibu kota kecamatan adalah 2 km, yang dapat ditempuh dengan waktu sekitar 10 menit. Sedangkan jarak tempuh ke ibu kota kabupaten adalah 50 km, yang dapat ditempuh dengan waktu sekitar 2 jam.

Luas wilayah menurut penggunaan	
Luas pemukiman	9,60 Ha
Luas persawahan	93,91 Ha
Luas perkebunan	0,00 Ha
Luas kuburan	0,98 Ha
Luas pekarangan	155,84 Ha
Luas taman	0,00 Ha
Perkantoran	0,09 Ha
Luas prasarana umum lainnya	41,53 Ha
<b>Total luas</b>	<b>301,96 Ha</b>

### TANAH KERING

Tegal/ladang	27,49 Ha
Pemukiman	9,60 Ha
Pekarangan	155,84 Ha
<b>Total luas</b>	<b>192,94 Ha</b>

### TANAH SAWAH

Sawah irigasi teknis	70,00 Ha
Sawah irigasi ½ teknis	23,91 Ha
Sawah tadah hujan	0,00 Ha
Sawah pasang surut	0,00 Ha
<b>Total luas</b>	<b>93,91 Ha</b>

### TANAH FASILITAS UMUM

Kas Desa/Kelurahan:	17,48 Ha
a. Tanah bengkok	11,98 Ha
b. Tanah titi sara	0,00 Ha
c. Kebun desa	5,50 Ha
d. Sawah desa	0,00 Ha
Lapangan olahraga	0,07 Ha
Perkantoran pemerintah	0,09 Ha
Ruang publik/taman kota	0,00 Ha
Tempat pemakaman desa/umum	0,98 Ha
Tempat pembuangan sampah	0,00 Ha
Bangunan sekolah/ perguruan tinggi	0,98 Ha
Pertokoan	0,00 Ha
Fasilitas pasar	1,56 Ha
Terminal	0,00 Ha
Jalan	20,37 Ha
Daerah tangkapan air	0,00 Ha
Usaha perikanan	0,00 Ha
Sutet/aliran listrik tegangan tinggi	0,00 Ha
<b>Total luas</b>	<b>41,53 Ha</b>



# DEMOGRAFI

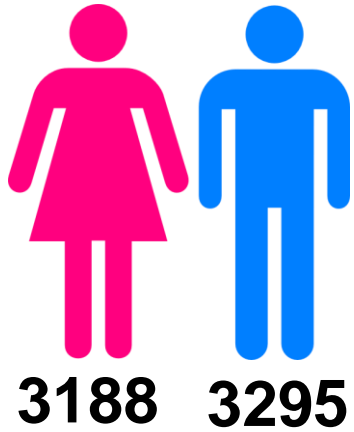

Jumlah Penduduk		
Jumlah	Jenis Kelamin	
	Laki-laki	Perempuan
Jumlah penduduk tahun 2017	3295 orang	3188 orang
Jumlah penduduk tahun 2016	3161 orang	2969 orang
Persentase perkembangan	4.24 %	7.38 %

B. Jumlah Keluarga			
Jumlah	KK Laki-laki	KK Perempuan	Jumlah Total
Jumlah Kepala Keluarga tahun 2017	1584 KK	307 KK	1891 KK
Jumlah Kepala Keluarga tahun 2016	1569 KK	304 KK	1873 KK
Persentase Perkembangan	0.96 %	0.99 %	

Chart Title

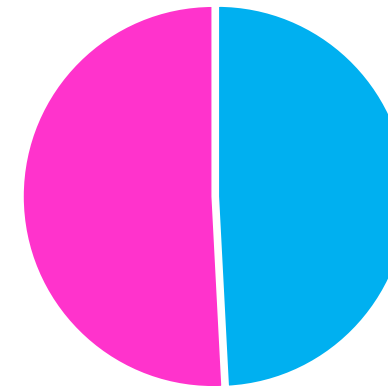

■ PEREMPUAN   ■ LAKI - LAKI



# POTENSI DESA

## SUMBER DAYA ALAM

Secara umum potensi sumber daya alam Desa ngroto sangat melimpah akan tetapi masih diperlukan sentuhan dan pengolahan potensi sumber daya agar dapat meningkatkan perekonomian masyarakat secara umum

Pemilikan Lahan Pertanian Tanaman Pangan	
Jumlah keluarga memiliki tanah pertanian	1.124 keluarga
Tidak memiliki	280 keluarga
Memiliki kurang 10 ha	1.123 keluarga
Memiliki 10 – 50 ha	1 keluarga
Memiliki 50 – 100 ha	0 keluarga
Memiliki lebih dari 100 ha	0 keluarga
Jumlah total keluarga petani	1.404 keluarga

2. Luas tanaman pangan menurut komoditas pada tahun ini		
Jagung	12,00 Ha	12,00 Ton/ha
Cabe	6,00 Ha	22,50 Ton/ha
Bawang Merah	1,20 Ha	5,00 Ton/ha
Tomat	6,00 Ha	40,00 Ton/ha
Kentang	6,00 Ha	30,00 Ton/ha
Kubis	8,00 Ha	30,00 Ton/ha
Buncis	1,20 Ha	18,00 Ton/ha
Brocoli	1,20 Ha	5,00 Ton/ha
Terong	1,00 Ha	45,00 Ton/ha
Selada	3,50 Ha	4,50 Ton/ha
Wortel	66,00 Ha	30,00 Ton/ha
9999	1,00 Ha	18,00 Ton/ha
Padi sawah	6,00 Ha	6,00 Ton/ha



## SUMBER DAYA ALAM

A. Kepemilikan Lahan Tanaman Buah-buahan		
Jumlah keluarga memiliki tanah perkebunan	2 keluarga	
Tidak memiliki	0 keluarga	
Memiliki kurang dari 10 ha	2 keluarga	
Memiliki 10 – 50 ha	0 keluarga	
Memiliki 50 – 100 ha	0 keluarga	
Memiliki 100 – 500 ha	0 keluarga	
Memiliki 500 – 1000 ha	0 keluarga	
Memiliki lebih dari 1000 ha	0 keluarga	
Jumlah total keluarga perkebunan	2 keluarga	
B. Hasil Tanaman Dan Luas Tanaman Buah-buahan		
Apel	2,00 Ha	20,00 Ton/ha

1. Jenis populasi ternak		
Jenis Ternak	Jumlah Pemilik	Perkiraan Jumlah Populasi
Sapi	142 orang	302 ekor
Ayam kampung	514 orang	1546 ekor
Jenis ayam broiler	1 orang	500 ekor
Kambing	125 orang	508 ekor
Kelinci	8 orang	224 ekor

2. Produksi Peternakan	
Susu	547,50 962

3. Ketersediaan Hijauan Pakan Ternak	
Luas tanaman pakan ternak (rumput gajah, dll)	5,00 ha
Produksi hijauan makanan ternak	30,00 Ton/ha
Luas lahan gembalaan	0,00 ha
Dipasok dari luar desa/kelurahan	54,75 Ton
Disubsidi dinas	0,00 Ton
Lainnya	0,00 Ton

4. Pemilik Usaha Pengolahan Hasil Ternak	
	32 orang

5. Pemasaran Hasil Ternak ...	
Dijual langsung ke konsumen	Tidak
Dijual ke pasar	Ya
Dijual melalui KUD	Ya
Dijual melalui Tengkulak	Tidak
Dijual melalui Pengecer	Tidak
Dijual ke lumbung desa/kel	Ya
Tidak dijual	Ya

6. Ketersediaan lahan pemeliharaan ternak/padang penggembalaan	
Milik masyarakat umum	0,00 ha
Milik perusahaan peternakan (ranch)	0,00 ha
Milik perorangan	0,00 ha
Sewa pakai	0,00 ha
Milik pemerintah	0,00 ha
Milik masyarakat adat	0,00 ha
Lainnya	0,00 ha



## SUMBER DAYA ALAM

### 1. Potensi Air dan Sumber Daya Air

Sungai	Sedang
Mata Air	Sedang

### 2. Sumber Air Bersih

Jenis	Jumlah (Unit)	Pemanfaat (KK)	Kondisi Baik/Rusak
Mata Air	3	18	Baik
Sumur gali	2	3	Baik
Sumur pompa	11	385	Baik
Hidran umum	2	53	Baik
PAM	1	450	Baik
Pipa	5	675	Baik
Beli dari tangki swasta	2	10	Baik

### 3. Kualitas Air Minum

	Berbau	Berwarna	Berasa	Baik
Mata Air	Tidak	Tidak	Tidak	Ya
Sumur gali	Tidak	Tidak	Tidak	Ya
Sumur pompa	Tidak	Tidak	Tidak	Ya
Hidran umum	Tidak	Tidak	Tidak	Ya
PAM	Tidak	Tidak	Tidak	Ya
Pipa	Tidak	Tidak	Tidak	Ya
Sungai	Tidak	Tidak	Tidak	Ya
Beli dari tangki swasta	Tidak	Tidak	Tidak	Ya
Depot isi ulang	Tidak	Tidak	Tidak	Ya

### 4. Sungai

Jumlah sungai	6 buah
Kondisi	
Tercemar	Ya
Pendangkalan/Pengendapan Lumpur Tinggi	Ya
Keruh	Ya
Jernih dan Tidak Tercemar/memenuhi baku mutu air	Ya
Berkurangnya biota sungai	Ya
Kering	Tidak

Lokasi/ Tempat/ Area Wisata	Keberadaan	Luas	Tingkat Pemanfaatan (Aktif/Pasif)
Agrowisata	Ada	5,00 ha	Aktif
Cagar Budaya	Ada	0,08 ha	Aktif
Arung Jeram	Ada	0,10 ha	Aktif



# POTENSI DESA

## SUMBER DAYA MANUSIA

(Jumlah, Pendidikan, Mata Pencaharian, Tenaga Kerja)

AGAMA/ALIRAN KEPERCAYAAN		
Agama	Laki-laki	Perempuan
Islam	3256 orang	3139 orang
Kristen	22 orang	28 orang
Katholik	3 orang	3 orang
Hindu	2 orang	1 orang
Budha	1 orang	0 orang
Kepercayaan Kepada Tuhan YME	10 orang	9 orang
<b>Jumlah</b>	<b>3.294 orang</b>	<b>3.180 orang</b>

PENDIDIKAN		
Tingkatan Pendidikan	Laki-laki	Perempuan
Usia 3 - 6 tahun yang belum masuk TK	9 orang	7 orang
Usia 3 - 6 tahun yang sedang TK/play group	182 orang	143 orang
Usia 7 - 18 tahun yang tidak pernah sekolah	0 orang	0 orang
Usia 7 - 18 tahun yang sedang sekolah	652 orang	628 orang
Usia 18 - 56 tahun tidak pernah sekolah	20 orang	19 orang
Usia 18 - 56 tahun pernah SD tetapi tidak tamat	40 orang	39 orang
<b>Tamat SD/ sederajat</b>	<b>390 orang</b>	<b>387 orang</b>
Usia 12 - 56 tahun tidak tamat SLTP	9 orang	11 orang
Usia 18 - 56 tahun tidak tamat SLTA	8 orang	7 orang
<b>Tamat SMP/ sederajat</b>	<b>672 orang</b>	<b>665 orang</b>
<b>Tamat SMA/ sederajat</b>	<b>654 orang</b>	<b>650 orang</b>
<b>Tamat D-1/ sederajat</b>	<b>27 orang</b>	<b>25 orang</b>
<b>Tamat D-2/ sederajat</b>	<b>29 orang</b>	<b>34 orang</b>
<b>Tamat D-3/ sederajat</b>	<b>43 orang</b>	<b>46 orang</b>
<b>Tamat S-1/ sederajat</b>	<b>76 orang</b>	<b>71 orang</b>
<b>Tamat S-2/ sederajat</b>	<b>3 orang</b>	<b>1 orang</b>
<b>Tamat SLB A</b>	<b>2 orang</b>	<b>1 orang</b>
<b>Tamat SLB B</b>	<b>0 orang</b>	<b>1 orang</b>
<b>Jumlah Total</b>	<b>5.551 orang</b>	





# POTENSI DESA

## SUMBER DAYA MANUSIA

(Jumlah, Pendidikan, Mata Pencaharian, Tenaga Kerja)

### E. AGAMA/ALIRAN KEPERCAYAAN

Agama	Laki-laki	Perempuan
Islam	3256 orang	3139 orang
Kristen	22 orang	28 orang
Katholik	3 orang	3 orang
Hindu	2 orang	1 orang
Budha	1 orang	0 orang
Kepercayaan Kepada Tuhan YME	10 orang	9 orang
Jumlah	3.294 orang	3.180 orang

### J. KUALITAS ANGKATAN KERJA

Angkatan Kerja	Laki-laki	Perempuan
Penduduk usia 18 - 56 tahun yang buta aksara dan huruf/angka latin	0 orang	0 orang
Penduduk usia 18 - 56 tahun yang tidak tamat SD	40 orang	39 orang
Penduduk usia 18 - 56 tahun yang tamat SD	390 orang	387 orang
Penduduk usia 18 - 56 tahun yang tamat SLTP	672 orang	665 orang
Penduduk usia 18 - 56 tahun yang tamat SLTA	654 orang	650 orang
Penduduk usia 18 - 56 tahun yang tamat Perguruan Tinggi	209 orang	208 orang
Jumlah	1.965 orang	1.949 orang



**D. MATA PENCAHARIAN POKOK**

Jenis Pekerjaan	Laki-laki	Perempuan
Petani	1023 orang	800 orang
Buruh Tani	56 orang	91 orang
Pegawai Negeri Sipil	27 orang	15 orang
Pengrajin	4 orang	0 orang
Pedagang barang kelontong	0 orang	102 orang
Peternak	136 orang	6 orang
Montir	29 orang	0 orang
Dokter swasta	1 orang	1 orang
Perawat swasta	1 orang	8 orang
Bidan swasta	0 orang	2 orang
Ahli Pengobatan Alternatif	1 orang	0 orang
TNI	5 orang	0 orang
POLRI	4 orang	0 orang
Pengusaha kecil, menengah dan besar	5 orang	2 orang
Guru swasta	23 orang	43 orang
Dosen swasta	0 orang	1 orang
Seniman/artis	7 orang	3 orang
Pedagang Keliling	8 orang	1 orang
Tukang Kayu	23 orang	0 orang
Tukang Batu	43 orang	0 orang
Tukang Cuci	0 orang	4 orang
Pembantu rumah tangga	4 orang	21 orang
Dukun Tradisional	2 orang	8 orang
Arsitektur/Desainer	3 orang	0 orang
Karyawan Perusahaan Swasta	289 orang	130 orang
Karyawan Perusahaan Pemerintah	0 orang	1 orang
Wiraswasta	396 orang	394 orang
Belum Bekerja	20 orang	18 orang
Pelajar	782 orang	732 orang

# POTENSI DESA

Ibu Rumah Tangga	0 orang	497 orang
Purnawirawan/Pensiunan	16 orang	13 orang
Perangkat Desa	10 orang	1 orang
Pengusaha perdagangan hasil bumi	13 orang	2 orang
Pemilik usaha jasa transportasi dan perhubungan	13 orang	2 orang
Pemilik usaha informasi dan komunikasi	3 orang	0 orang
Pemilik usaha jasa hiburan dan pariwisata	2 orang	0 orang
Buruh usaha jasa hiburan dan pariwisata	8 orang	3 orang
Pemilik usaha hotel dan penginapan lainnya	1 orang	3 orang
Buruh usaha hotel dan penginapan lainnya	12 orang	13 orang
Pemilik usaha warung, rumah makan dan restoran	14 orang	48 orang
Dukun/paranormal/supranatural	2 orang	2 orang
Sopir	30 orang	0 orang
Jasa penyewaan peralatan pesta	4 orang	0 orang
Pemulung	2 orang	0 orang
Tukang Anyaman	14 orang	0 orang
Tukang Jahit	0 orang	25 orang
Tukang Kue	0 orang	4 orang
Tukang Rias	0 orang	6 orang
Juru Masak	3 orang	5 orang
Karyawan Honoror	3 orang	1 orang
Psikiater/Psikolog	0 orang	2 orang
Wartawan	2 orang	0 orang
Tukang Cukur	5 orang	0 orang
Tukang Las	11 orang	0 orang
Tukang Listrik	4 orang	0 orang
Pemuka Agama	5 orang	1 orang
Apoteker	1 orang	1 orang
Penyiar radio	0 orang	1 orang
Satpam/Security	11 orang	0 orang
Jumlah Total Penduduk	6.094 orang	

**SUMBER DAYA MANUSIA**  
(Jumlah, Pendidikan, Mata  
Pencapaian, Tenaga Kerja)



# POTENSI DESA

A. LEMBAGA PEMERINTAHAN	
PEMERINTAH DESA/KELURAHAN	
Dasar hukum pembentukan Pemerintah Desa	Perda
Dasar hukum pembentukan BPD	Keputusan Bupati
Jumlah aparat pemerintahan Desa/Kelurahan	11 orang
Jumlah perangkat desa/kelurahan	11 unit kerja
Kepala Desa	Ada
Sekretaris Desa	Ada
Kepala Urusan Tata Usaha dan Umum	Ada - Aktif
Kepala Urusan Perencanaan	Ada - Aktif
Kepala Urusan Keuangan	
Kepala Seksi Kesejahteraan Rakyat	Ada - Aktif
Kepala seksi Pelayanan	Ada - Aktif
Kepala Seksi Pemerintahan	Ada - Aktif
Jumlah Dusun di Desa/	3 dusun
Kepala Dusun Krajan	Aktif
Kepala Dusun Maron	Aktif
Kepala Dusun Lebaksari	Aktif
Tingkat Pendidikan Aparat Desa/Kelurahan	
Kepala Desa/Lurah	S1
Sekretaris Desa/Kelurahan	S1
Kepala Urusan Tata Usaha dan Umum	SLTA
Kepala Urusan Perencanaan	SLTA
Kepala Urusan Keuangan	SLTA
Kepala Seksi Kesejahteraan Rakyat	SLTA
Kepala seksi Pelayanan	SLTA
Kepala Seksi Pemerintahan	SLTA
Kepala Dusun Krajan	D2
Kepala Dusun Maron	SLTA
Kepala Dusun Lebaksari	SLTA

## SUMBER DAYA KELEMBAGAAN

(Pemerintahan, Kemasyarakatan, Politik, Ekonomi, Pendidikan, Keamanan)

BADAN PERMUSYAWARATAN DESA	
Keberadaan BPD	Ada - Aktif
Jumlah Anggota BPD	7 orang
Pendidikan Anggota BPD	
Ketua, Nama : SUDRAKMAN	SLTA
Wakil Ketua, Nama : PUJI LEKSONO HADI	S1
Sekretaris, Nama : DWI PURWANTO	S1
Anggota, Nama : Imr'atus Sholikhah	DIPLOMA
Anggota, Nama : Sudjianto	SLTA
Anggota, Nama : Durochman	SLTP
Anggota, Nama : Sukarto	SLTP



# POTENSI DESA

## SUMBER DAYA KELEMBAGAAN

(Pemerintahan, Kemasyarakatan, Politik, Ekonomi, Pendidikan, Keamanan)

B. LEMBAGA KEMASYARAKATAN	
Lembaga Kemasyarakatan Desa/Kelurahan (LKD/LKK)	
LPMD/LPMK ATAU SEBUTAN LAIN	
Jumlah	1
Dasar hukum pembentukan	Berdasarkan Keputusan Lurah/Kepala Desa
Jumlah pengurus	13 orang
Alamat kantor	Jl.Lely RT.14 RW.07 Desa Ngroto Kecamatan Pujon Kabupaten Malang
Ruang lingkup kegiatan	8 Jenis , Yakni 1. Seksi Pemberdayaan Perempuan 2. Seksi Sosial 3. Seksi Keagamaan 4. Seksi Pendidikan Dan Olah raga 5. Seksi Keamanan 6. Seksi Kesehatan 7. Seksi Pembangunan 8. Seksi Perkoperasian dan Usaha Kecil

PKK	
Jumlah	1
Dasar hukum pembentukan	Berdasarkan Keputusan Lurah/Kepala Desa
Jumlah pengurus	23 orang
Alamat kantor	Jl.Lely RT.14 RW.07 Desa Ngroto Kecamatan Pujon Kabupaten Malang
Ruang lingkup kegiatan	4 Jenis , Yakni 1. Pokja Keagamaan 2. Pokja Pendidikan dan ketrampilan 3. Pokja perumahan dan tata laksana rumah tangga 4. Pokja Kesehatan dan kelestarian lingkungan hidup



# POTENSI DESA

## SUMBER DAYA KELEMBAGAAN

(Pemerintahan, Kemasyarakatan, Politik, Ekonomi, Pendidikan, Keamanan)

RUKUN WARGA	
Jumlah	14
Dasar hukum pembentukan	Berdasarkan Keputusan Lurah/Kepala Desa
Jumlah pengurus	14 orang
Alamat kantor	
Ruang lingkup kegiatan	0 Jenis , Yakni
RUKUN TETANGGA	
Jumlah	33
Dasar hukum pembentukan	Berdasarkan Keputusan Lurah/Kepala Desa
Jumlah pengurus	33 orang
Alamat kantor	
Ruang lingkup kegiatan	0 Jenis , Yakni

KARANG TARUNA	
Jumlah	0
Dasar hukum pembentukan	Berdasarkan Keputusan Lurah/Kepala Desa
Jumlah pengurus	5 orang
Alamat kantor	Jl.Lely No 1 Desa Ngroto Kecamatan Pujon
Ruang lingkup kegiatan	7 Jenis , Yakni
KELOMPOK TANI/NELAYAN	
Jumlah	5
Dasar hukum pembentukan	Berdasarkan Keputusan Lurah/Kepala Desa
Jumlah pengurus	15 orang
Alamat kantor	Jl.Lely No 1 Desa Ngroto Kecamatan Pujon
Ruang lingkup kegiatan	3 Jenis , Yakni
LEMBAGA ADAT	
Jumlah	1
Dasar hukum pembentukan	Belum ada LKD/LKK atau Belum ada dasar hukum
Jumlah pengurus	4 orang
Alamat kantor	RT.10 RW.05 Desa Ngroto Kecamatan Pujon
Ruang lingkup kegiatan	2 Jenis , Yakni 1.Pelaksana Kegiatan kematian khususnya penguburan 2. Pelestarian Budaya dan kebudayaan tradisional



# POTENSI DESA

## SUMBER DAYA KELEMBAGAAN

(Pemerintahan, Kemasyarakatan, Politik, Ekonomi, Pendidikan, Keamanan)

BADAN USAHA MILIK DESA	
Jumlah	1
Dasar hukum pembentukan	Berdasarkan Perdes dan Perda Kab/Kota
Jumlah pengurus	7 orang
Alamat kantor	Jl. Brigjen Abd. Manan wijaya RT.17 RW.08 Desa Ngroto Kecamatan Pujon Kabupaten Malang
Ruang lingkup kegiatan	1 Jenis , Yakni 1. Simpan Pinjam 2. Unit Usaha Pertanian 3. Unit Usaha Pengelolaan Air Minum
KELOMPOK GOTONG ROYONG	
Jumlah	0
Dasar hukum pembentukan	Belum ada LKD/LKK atau Belum ada dasar hukum
Jumlah pengurus	0 orang
Alamat kantor	
Ruang lingkup kegiatan	0 Jenis , Yakni



# POTENSI DESA

## SUMBER DAYA KELEMBAGAAN

(Pemerintahan, Kemasyarakatan, Politik, Ekonomi, Pendidikan, Keamanan)

1. Lembaga Ekonomi, dan Unit Usaha Desa/ Kelurahan	Jumlah/unit	Jumlah Kegiatan	Jumlah pengurus dan Anggota
Koperasi Unit Desa	1	5	6
Koperasi Simpan Pinjam	3	6	18
Kelompok Simpan Pinjam	52	2	67
Bumdes	1	5	6
<b>Jumlah</b>	<b>57</b>		

2. Jasa Lembaga Keuangan	Jumlah/unit	Jumlah Kegiatan	Jumlah pengurus
Lembaga Keuangan Non Bank	1	3	6
Bank Perkreditan Rakyat	1	3	5
Bank Pemerintah	1	4	4
<b>Jumlah</b>	<b>3</b>		

3. Industri Kecil dan Menengah			
Industri makanan	29	29	29
Industri Material Bahan Bangunan	3	3	3
Industri Kerajinan	8	8	24
Rumah makan dan restoran	16	16	16
<b>Jumlah</b>	<b>56</b>		

4. Usaha Jasa Pengangkutan	Jumlah Pemilik	Kapasitas	Tenaga Kerja
Jumlah pemilik Angkutan Desa/Perkotaan	2 orang	24 orang	2 orang
Angkutan Antar Kota/Provinsi	1 orang	720 orang	24 orang
<b>Ekspedisi Dan Pengiriman</b>			
Jumlah Pemilik Usaha Jasa Ekspedisi/Pengiriman Barang	39 orang	0 orang	42 orang
5. Usaha Jasa dan Perdagangan	Jumlah	Jenis produk yg diperdagangkan (umum, sayuran, barang & jasa, tambang, dll)	Jumlah Tenaga Kerja yang terserap
Pasar Hasil Bumi/Tradisonal/ Harian	2 unit	3 jenis	385 orang
Jumlah Usaha Toko/Kios Swalayan	68 unit	9 jenis	79 orang
Warung Serba Ada	1 unit	12 jenis	12 orang
Toko Kelontong	2 unit	12 jenis	8 orang
Usaha Peternakan	20 unit	9 jenis	27 orang
Usaha Perikanan	142 unit	4 jenis	213 orang
Usaha Perikanan	2 unit	4 jenis	4 orang
Usaha Minuman(kemasan, dll)	5 unit	5 jenis	15 orang
Pengolahan Kayu	3 unit	2 jenis	12 orang
	19 unit	5 jenis	28 orang



# POTENSI DESA

## SUMBER DAYA KELEMBAGAAN

(Pemerintahan, Kemasyarakatan, Politik, Ekonomi, Pendidikan, Keamanan)

<b>6. Usaha Jasa Hiburan</b>			
Sandiwara/Drama	1 unit	1 jenis	65 orang
Group Lawak	1 unit	1 jenis	12 orang
Group Musik/Band	3 unit	2 jenis	35 orang
<b>7. Usaha Jasa Gas, Listrik, BBM Dan Air</b>			
Usaha Penyewaan Tenaga Listrik	6 unit	1 jenis	12 orang
Pengecer Gas dan Bahan Bakar Minyak	76 unit	3 jenis	76 orang
Usaha air minum kemasan/isi ulang	2 unit	2 jenis	6 orang
<b>8. Usaha Jasa Keterampilan</b>			
	<b>Jumlah</b>	<b>Jumlah Jenis produk yang diperdagangkan</b>	<b>Jumlah Tenaga Kerja yang terserap</b>
Tukang Kayu	23 unit	2 jenis	23 orang
Tukang Batu	43 unit	1 jenis	129 orang
Tukang Jahit/Bordir	25 unit	2 jenis	30 orang
Tukang Cukur	5 unit	1 jenis	5 orang
Tukang Service Elektronik	11 unit	1 jenis	11 orang
Tukang Pijat/Urut/Pengobatan	15 unit	1 jenis	15 orang
<b>9. Usaha Jasa Hukum dan Konsultasi</b>			
Konsultan Teknis	2 unit	1 jenis	2 orang
<b>10. Usaha Jasa Penginapan</b>			
Asrama	1 unit	1 jenis	15 orang
Persewaan Kamar	15 unit	1 jenis	15 orang
Kontrakan Rumah	8 unit	1 jenis	8 orang
Home Stay	1 unit	1 jenis	4 orang





# POTENSI DESA

## SUMBER DAYA KELEMBAGAAN

(Pemerintahan, Kemasayarakatan, Politik, Ekonomi, Pendidikan, Keamanan)

### 1. Pendidikan Formal

Nama	Jumlah	Status (Terdaftar, terakreditasi)	Kepemilikan			Jumlah Tenaga Pengajar	Jumlah siswa/ Mahasiswa
			Pemerintah	Swasta	Desa / Kelurahan		
Play Group	3	Terdaftar	0	2	1	15	148
TK	4	Terdaftar	0	3	1	19	281
SD	5	Terakreditasi	3	2	0	36	1163
SMP	3	Terakreditasi	0	3	0	37	630
SMA	3	Terakreditasi	1	2	0	65	834

### G. LEMBAGA KEAMANAN

#### 1. Hansip dan Linmas

Keberadaan Hansip dan Linmas	1
Jumlah anggota Hansip	0 orang
Jumlah anggota Satgas Linmas	31 orang
Pelaksanaan SISKAMLING	1
Jumlah Pos Kamling	16 buah

#### 2. Satpam Swakarsa

Keberadaan SATPAM SWAKARSA	1
Jumlah anggota	14 orang
Nama organisasi induk	PT. BISI International Tbk, KOP SAE, SMK Negeri 01 Pujon,Haromain
Pemilik organisasi	2
Keberadaan organisasi keamanan lainnya	0

#### 3. Kerjasama Desa/Kelurahan dengan TNI – POLRI dalam Bidang TRANTIBLINMAS

Mitra Koramil / TNI	1
Jumlah anggota	1 Orang
Jumlah kegiatan	5 Jenis kegiatan
Lainnya	
Babinkamtibmas / POLRI	1
Jumlah anggota	1 Orang
Jumlah kegiatan	4 Jenis kegiatan
Lainnya	



# POTENSI DESA

## SARANA & PRASARANA

(Air Bersih, Irigasi, Ibadah, Olahraga, Kesehatan, Pendidikan, Penerangan)

### PRASARANA OLAH RAGA

Lapangan sepak bola	1 buah
Lapangan bulu tangkis	2 buah
Meja pingpong	12 buah
Lapangan voli	6 buah
Arum jeram	1 buah
Lapangan basket	2 buah

### PRASARANA KESEHATAN

Apotik	1 unit
Posyandu	16 unit
Balai pengobatan masyarakat yayasan/swasta	1 unit
Jumlah Rumah/Kantor Praktek Dokter	1 unit
Rumah Bersalin	2 unit
Balai Kesehatan Ibu dan Anak	1 unit

### PRASARANA PERIBADATAN

Jumlah Masjid	4 buah
Jumlah Langgar/Surau/Mushola	27 buah
Jumlah Gereja Kristen Protestan	0 buah
Jumlah Gereja Katholik	0 buah
Jumlah Wihara	0 buah
Jumlah Pura	1 buah
Jumlah Klenteng	0 buah

### SARANA KESEHATAN

Jumlah dokter umum	2 orang
Jumlah dokter gigi	2 orang
Jumlah dukun bersalin terlatih	1 orang
Bidan	2 orang
Perawat	9 orang
Dukun pengobatan alternatif	1 orang
Jumlah dokter praktek	2 orang
Sarana Kesehatan Lainnya	1 orang

### SARANA DAN PRASARANA PENDIDIKAN

Gedung SMA/ sederajat	Sewa 0 buah	milik sendiri 3 buah
Gedung SMP/ sederajat	Sewa 0 buah	milik sendiri 3 buah
Gedung SD/ sederajat	Sewa 0 buah	milik sendiri 5 buah
Gedung TK	Sewa 0 buah	milik sendiri 4 buah
Gedung Tempat Bermain Anak	Sewa 0 buah	milik sendiri 3 buah
Jumlah Lembaga Pendidikan Agama	Sewa 0 buah	milik sendiri 24 buah
Taman bacaan	Sewa 0 buah	milik sendiri 1 buah

### PRASARANA DAN SARANA KEBERSIHAN

Tempat Pembuangan Sementara (TPS)	1 Lokasi
Tempat Pembuangan Akhir (TPA)	0 Lokasi
Alat penghancur sampah	Tidak Ada
Jumlah gerobak sampah	6 Unit
Jumlah tong sampah	124 Unit
Jumlah truck pengangkut sampah	0 Unit
Jumlah Satgas Kebersihan	4Kelompok
Jumlah anggota Satgas Kebersihan	4 Orang
Jumlah pemulung	2 Orang
Tempat pengelolaan sampah	Ada
Pengelolaan sampah lingkungan/RT	Swadaya
Pengelola sampah lainnya	Ada



# POTENSI DESA

Prasarana Irigasi	
Panjang saluran primer	3.000,00 m
Panjang saluran sekunder	3.000,00 m
Panjang saluran tersier	7.500,00 m
Jumlah pintu sadap	2 unit
Jumlah pintu pembagi air	8 unit
Kondisi Prasarana Irigasi	
Panjang saluran primer rusak	1.000,00 m
Panjang saluran sekunder rusak	700,00 m
Panjang saluran tersier rusak	5.000,00 m
Jumlah pintu sadap rusak	0 unit
Jumlah pintu pembagi air rusak	1 unit

PRASARANA WISATA DAN HIBURAN	
Jumlah Tempat Wisata	1 buah
Bilyar	1 buah
Karaoke	2 buah
Restoran	1 buah
Prasarana Hiburan dan Wisata Lainnya	2 buah

## SARANA & PRASARANA

(Air Bersih, Irigasi, Ibadah, Olahraga, Kesehatan, Pendidikan, Penerangan)

Prasarana air bersih	
Jumlah sumur pompa	7 unit
Jumlah sumur gali	3 unit
Jumlah hidran umum	2 unit
Jumlah PAH	0 unit
Jumlah tangki air bersih	0 unit
Jumlah embung	0 unit
Jumlah mata air	8 unit
Jumlah bangunan pengolahan air bersih/air minum	0 unit

Sanitasi	
Saluran drainase/saluran pembuangan air limbah	1
Sumur resapan air rumah tangga	0 rumah
Jumlah MCK Umum	0 unit
Pemilik jumlah jamban keluarga	1756 KK
Kondisi saluran drainase/saluran pembuangan air limbah	2

PRASARAN ENERGI DAN PENERANGAN	
Listrik PLN	1700 unit
Diesel umum	0 unit
Genset pribadi	0 unit
Lampu minyak tanah/jarak/kelapa	0 Keluarga
Kayu bakar	0 Keluarga
Batu bara	0 Keluarga
Tanpa penerangan	0 Keluarga



# PENDAPATAN APBDESA 2015-2017

NO	URAIAN	PENDAPATAN (Rp)		
		TAHUN 2015	TAHUN 2016	TAHUN 2017
I	Pendapatan Asli Desa	298.867.100,00	595.555.400,00	336.468.000,00
1	Hasil Usaha Desa	27.000.000,00	142.950.000,00	126.741.000,00
2	Hasil Pengelolaan Kekayaan Desa	149.617.100,00	147.205.400,00	149.605.000,00
3	Hasil Swadaya, Partisipasi dan Gotong Royong	122.250.000,00	305.400.000,00	59.930.000,00
4	Lain-lain Pendapatan Asli Desa yang sah			192.000,00
II	Pendapatan Transfer	783.504.056,70	1.261.159.124,00	1.344.850.397,00
1	Dana Desa	288.592.000,00	647.018.000,00	824.670.000,00
2	Bagian dari hasil pajak dan Retribusi daerah	24.237.056,70	32.091.124,00	34.183.397,00
3	Alokasi Dana Desa	470.675.000,00	482.050.000,00	485.997.000,00
4	Bantuan keuangan Pemerintah Provinsi		100.000.000,00	
5	Bantuan keuangan Pemerintah Kabupaten			
III	Pendapatan Lain-lain	1.900.000,00	1.800.000,00	1.800.000,00
	JUMLAH PENDAPATAN	1.084.271.156,70	1.858.514.524,00	1.683.118.397,00



# Alokasi & Pencairan Dana Desa Tahun 2015-2017

NO	U R A I A N	TAHUN 2015	TAHUN 2016	TAHUN 2017
	TAHAP I	115.436.800,00	388.210.800,00	494.802.000,00
	TAHAP II	115.436.800,00	258.807.200,00	329.869.000,00
	TAHAP III	57.718.400,00	-	-
	JUMLAH DANA	288.592.000,00	647.018.000,00	824.670.000,00



# Progres Penggunaan Dana Desa Tahun 2015-2017

NO	URAIAN	TAHUN 2015	TAHUN 2016	TAHUN 2017
1	Bidang Penyelenggaraan Pemerintahan Desa	-	-	-
2	Bidang Pelaksanaan Pembangunan Desa	288.592.000,00	532.940.100,00	744.998.402,80
3	Bidang Pembinaan Kemasyarakatan	-	67.050.000,00	-
4	Bidang Pemberdayaan Masyarakat	-	22.027.900,00	79.671.597,20
5	Penyertaan Modal Desa (BUMDesa)	-	25.000.000,00	-
	Jumlah Dana	288.592.000,00	647.018.000,00	824.670.000,00



# Progres Penggunaan Dana Desa Tahun 2015

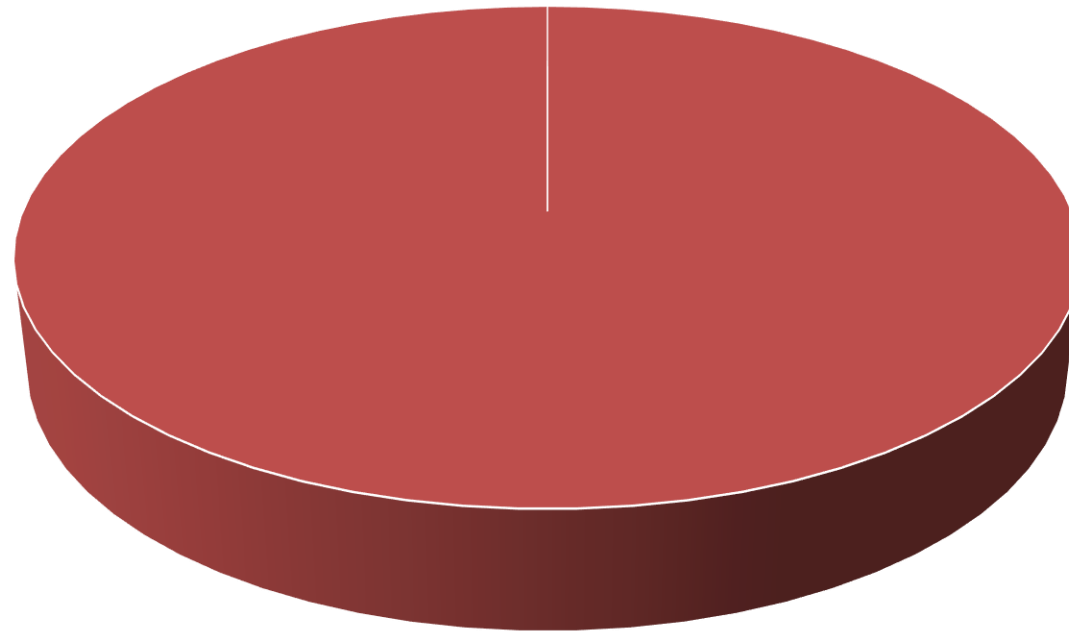

- Bidang Penyelenggaraan Pemerintahan Desa
- Bidang Pelaksanaan Pembangunan Desa
- Bidang Pembinaan Kemasyarakatan
- Bidang Pemberdayaan Masyarakat
- Penyertaan Modal Desa (BUMDesa)



# Progres Penggunaan Dana Desa Tahun 2016

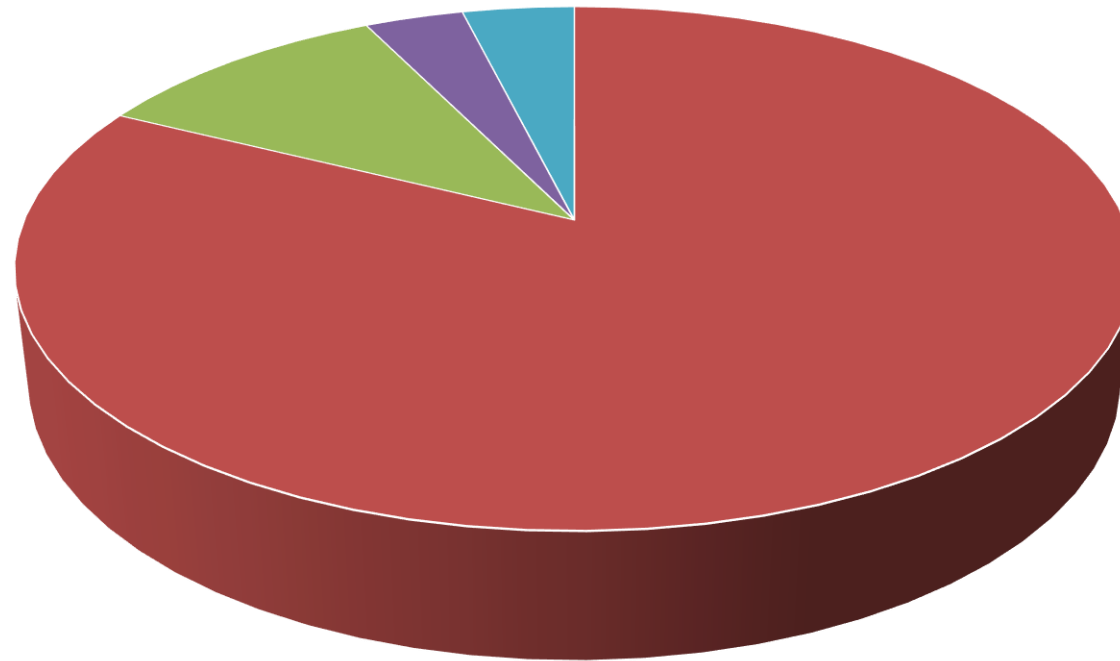

- Bidang Penyelenggaraan Pemerintahan Desa
- Bidang Pelaksanaan Pembangunan Desa
- Bidang Pembinaan Kemasyarakatan
- Bidang Pemberdayaan Masyarakat
- Penyertaan Modal Desa (BUMDesa)





# Progres Penggunaan Dana Desa Tahun 2017

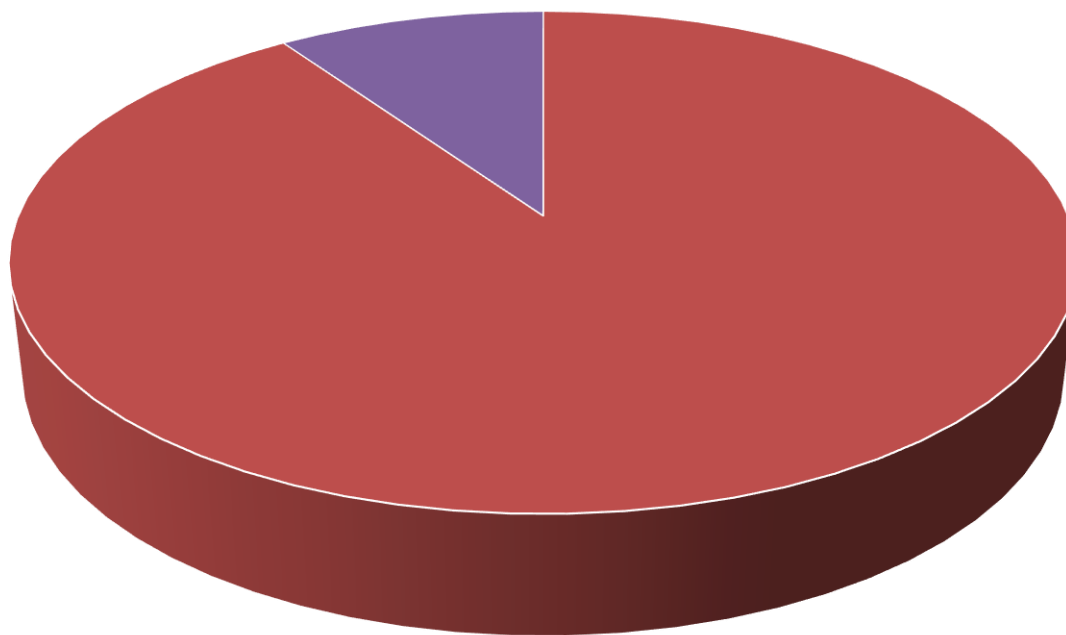

- Bidang Penyelenggaraan Pemerintahan Desa
- Bidang Pelaksanaan Pembangunan Desa
- Bidang Pembinaan Kemasyarakatan
- Bidang Pemberdayaan Masyarakat
- Penyertaan Modal Desa (BUMDesa)



# Pelaksanaan Pembangunan Dana Desa Tahun 2015

NO	URAIAN	TAHUN 2015
1	TPT Sungai Baloh RT.05	25.000.000,00
2	Rest Area	175.000.000,00
3	Pembangunan TPT RT.09	10.000.000,00
4	Pembangunan TPT RT.26	10.000.000,00
5	Rehabilitasi Jembatan Penghubung Ke Maron	8.592.000,00
6	Penetrasi Aspal Jalan Desa	60.000.000,00
	J U M L A H	288.592.000,00



# Pelaksanaan Pembangunan Dana Desa Tahun 2016

NO	URAIAN	TAHUN 2016
1	Pembangunan Rabat Jalan Dusun Maron RT 29	194.208.750,00
2	Pembangunan Jembatan Kali Baluh/Jalan Makam	20.955.695,00
3	Pembangunan Tanggul Sungai Kali Baloh RT.01	10.075.100,0
4	Pembangunan Taman Bermain PAUD Tunas Bangsa	28.227.500,0
5	Pembangunan TPT Jalan Sungai Kandang RT.21	14.999.600,0
6	Pembangunan Tembok Batas Sungai Baloh RT 05	17.492.625,0
7	Pembangunan Rabat Jalan Dusun Lebaksari	15.033.900,0
8	Pembangunan Drainase Tahap I	74.370.200,0
9	Pengerukan Sungai Pucang	15.000.000,0
10	Pembangunan Wisata Kebon Kopi Tahap I	88.584.730,0
11	Renovasi Gedung BUMDes	24.950.000,0
12	Pengadaan tong sampah	19.345.500,0
13	Pembangunan Tembok Pagar Lapangan Olah raga	9.696.500,0
	J U M L A H	532.940.100,00



# Pelaksanaan Pembangunan Dana Desa Tahun 2017

NO	URAIAN	TAHUN 2017
1	Pembangunan TPT Jalan Krajan Maron	27.599.898,00
2	Pembangunan Drainase RT.04	45.578.622,00
3	Pembangunan Drainase RT 08, 09 RW 04	110.022.964,00
4	Pembangunan Drainase RT 11 RW 05	60.218.352,00
5	Pemeliharaan Selokan RT 23, 24 RW 11	25.218.770,00
6	Pembangunan Hanggar TPST	54.667.505,00
7	Rabat Jalan Usaha Tani Sungai Pucang	126.099.077,00
8	Rabat Jalan Krajan Maron	102.646.357,00
9	Rabat Jalan Dusun Maron RT 28 RW 13	14.654.863,00
10	Rabat Jalan Dusun Lebaksari RT 31, 32 RW 14	23.051.696,00
11	Pembangunan Kanopi TK Dharma Wanita	21.423.104,40
12	Pembangunan Kanopi RA Khodijah	21.423.104,40
13	Pembangunan Wahana Permainan Anak	112.394.090,00
	J U M L A H	744.998.402,80



# Kondisi Sebelum Pelaksanaan UU Desa (sebelum tahun 2015)

**Kondisi sosial kemasyarakatan Desa Ngroto Pujon Malang :**

## **Problem social dan kelembagaan kemasyarakatan desa**

Secara geografis Desa Ngroto adalah desa yang memiliki cukup luas kawasan pertanian akan tetapi kondisi ini tidak diimbangi dengan prasarana yang memadai sehingga akses keberapa lahan pertanian membutuhkan cost yang tinggi dalam pengelolaan pertanian hasil yang didapatkannyapun tidak sebanding dengan biaya yang dikeluarkan oleh petani untk mengelola lahannya salah satu saranya yang menjadi masalah adalah akses jalan dan Irigasi lahan Pertanian.

Letak Desa ngroto berada pada jalur strategis karena berada di tengah – tengah wilayah Kecamatan Pujon sehingga banyak sekali Potensi – Potensi Desa baik di bidang Usaha kecil , Perdagangan , Wisata serta Potensi kegiatan Perekonomian yang lain yang masih sangat dapat berkembang di wilayah Desa Ngroto.

Minimnya fasilitas serta pembinaan serta pengelolaan sebuah potensi menjadi peluang disebabkan minimnya anggaran yang diterima untk dikelola oleh Pemerintah Desa Ngroto guna memaksimalkan segala Potensi Tersebut.



# Kondisi Sebelum Pelaksanaan UU Desa (sebelum tahun 2015)

**Kondisi sosial kemasyarakatan Desa Ngroto Pujon Malang :**

## **Problem social dan kelembagaan kemasyarakatan desa**

Akses penghubung antar Dusun Khususnya Dusun Krajan sebagai Pusat berbagai kegiatan Masyarakat dengan dusun maron khususnya sehingga menjadikan warga Masyarakat dusun Maron belum memiliki berbagai kesempatan untuk pengembangan Sumber Daya Manusia maupun eksplorasi Sumber Daya Alam yang sangat melimpah.

Minimnya tingkat kesadaran masyarakat akan pentingnya Pendidikan Khususnya Pendidikan Anak Usia Dini karena pada usia tersebut merupakan masa emas untuk pembentukan karakter serta kemampuan anak untuk menjadi generasi penerus pembangunan Desa.

Belum terwadahnya segala kegiatan ekonomi yang ada dimasyarakat sehingga terjadi kesenjangan kegiatan usaha ekonomi di masyarakat secara umum, sedangkan Potensi yang cukup besar masih bisa di kembangkan dengan maksimal.



# Kondisi Setelah Pelaksanaan UU Desa (tahun 2015 – 2017)

**Kondisi sosial kemasyarakatan desa NGROTO PUJON MALANG :**

## **Perubahan social dan kelembagaan kemasyarakatan desa**

Undang – Undang nomor 6 tahun 2014 telah membawa sentuhan kemakmuran pada Desa Ngroto dikarenakan sebagai implementasi Undang – undang tersebut sejalan dengan Visi Misi Pemerintah Desa Ngroto Tahun 2013 -2019 yaitu AMANAT Penjabaran kata AMANAT adalah dimaksudkan menuju Desa Ngroto yang adil, makmur, mandiri, aman, nasionalis, andal, transparan dan akuntabel, dalam pelaksanaan tatakelola pemerintahan dan pembangunan.

Hadirnya Undang – undang Desa telah memberi banyak kemajuan Desa Ngroto baik dalam kewenangannya untuk mengelola Desa serta dalam pelaksanaan peningkatan pelayanan kepada masyarakat. Sehingga kegiatan ekonomi masyarakat makin berkembang segala akses masyarakat baik dalam bidang Pendidikan , Kesehatan , ekonomi, dan sosial budaya.



# Kondisi Setelah Pelaksanaan UU Desa (tahun 2015 – 2017)

## Kondisi sosial kemasyarakatan desa Ngroto Pujon Malang

Hasil pembangunan yang dapat dinikmati dan dirasakan Masyarakat secara langsung maupun tidak langsung antara lain :

1. Mudahnya akses mobiltas penduduk baik dalam Dusun maupun antar Dusun
2. Terpenuhinya Fasilitas sarana serta prasarana dibidang Pendidikan Khususnya Pendidikan Anak Usia Dini.
3. Terpenuhinya fasilitas dasar bidang Kesehatan Masyarakat.
4. Terbentuknya Badan Usaha Milik Desa ( BUMDesa ) sebagai motor penggerak kegiatan ekonomi masyarakat melalui pemberian fasilitas pinjaman modal usaha bagi para pelaku usaha serta pada masyarakat yang tergolong dalam desil 1 dan desil 2 hasil PPLS tahun 2011 menjadi masyarakat yang mampu melaksanakan kegiatan usaha secara mandiri.
5. Semakin berkembangnya sumber daya Manusia ( SDM ) masyarakat sehingga telah berjalan dan berkembangnya Lembaga – lembaga yang ada di Desa baik Lembaga Pemerintahan , lembaga Ekonomi, lembaga Kemasyarakatan maupun Lembaga – Lembaga yang lainnya.





# Kegiatan - Kegiatan Desa

**PEMBANGUNAN REST AREA**  
Sumber Dana Desa Tahun 2015  
Anggaran Rp. 175.000.000,-

0 %



50 %



100 %



# Kegiatan - Kegiatan Desa

**PENGADAAN TONG SAMPAH**  
Sumber Dana Desa Tahun 2016  
Anggaran Rp. 19.345.500,-

0 %



50 %



100 %





# Kegiatan - Kegiatan Desa

**PEMBANGUNAN RABAT JALAN  
DUSUN MARON**  
Sumber Dana Desa Tahun 2016  
Anggaran Rp. 194.208.350,-

0 %

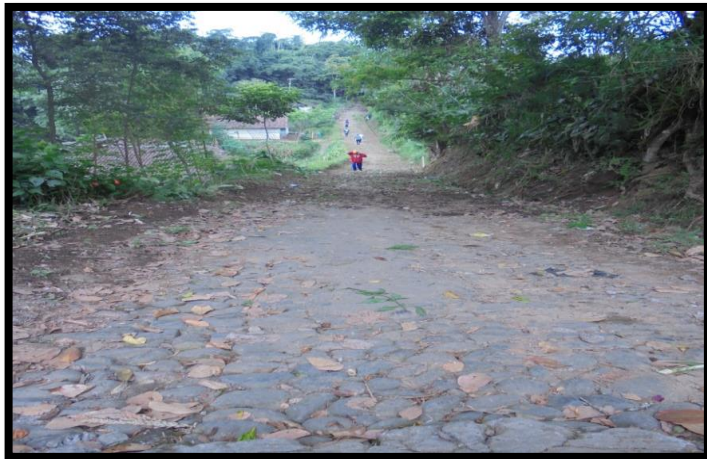

50 %



100 %



# Kegiatan - Kegiatan Desa

**PEMBANGUNAN TAMAN BERMAIN PAUD  
TUNAS BANGSA**  
Sumber Dana Desa Tahun 2016  
Anggaran Rp. 28.227.500,-

0 %



50 %



100 %





# Kegiatan - Kegiatan Desa



**PEMBERDAYAAN MASYARAKAT**  
kegiatan Pelatihan Pemulasaran  
Jenasah  
Sumber Dana Desa Tahun 2016  
Anggaran Rp.22,027.900,-





# Kegiatan - Kegiatan Desa

**Kerjasama BUMDesa dengan Bank BNI 46**



**Kerjasama BUMDesa dengan BULOG sub  
Drive Malang ( RUMAH PANGAN KITA /  
RPK )**



# Kegiatan - Kegiatan Desa

**Kunjungan Lapang dari Situbondo  
Provinsi Jawa Timur**



**Kunjungan Lapang Pemerintah Kabupaten  
Bulukumba Provinsi Maluku Selatan**





# Kegiatan - Kegiatan Desa



**PEMBANGUNAN RENOVASI  
GEDUNG BUMDES  
Dana Desa Tahun 2016  
Anggaran Rp. 25.000.000,-**







# Kegiatan - Kegiatan Desa

**PEMBANGUNAN RABAT JALAN  
KRAJAN MARON**  
Sumber Dana Desa Tahun 2017  
Anggaran Rp. 101,442,015,-

0 %



50 %



100 %



# Kegiatan - Kegiatan Desa

**PEMBANGUNAN HANGGAR  
TPST**  
Sumber Dana Desa Tahun 2017  
Anggaran Rp. 54,662,660,-

0 %



50 %



100 %





# Kegiatan - Kegiatan Desa

**PEMBANGUNAN KANOPI TK  
DHARMA WANITA  
Sumber Dana Desa Tahun 2017  
Anggaran Rp. 20,718,667,-**

0 %



50 %



100 %



# Kegiatan - Kegiatan Desa

**PEMBANGUNAN DRAINASE RT  
08, 09 RW 04  
Sumber Dana Desa Tahun 2017  
Anggaran Rp. 109,455,591,-**

0 %



50 %

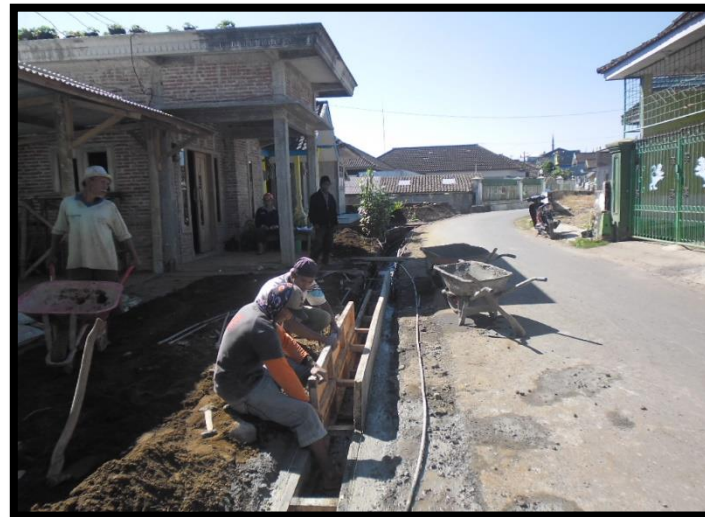

100 %





Kementerian Desa  
Pembangunan Daerah Tertinggal dan  
Transmigrasi Republik Indonesia



**PROFIL DESA**

*Desa Membangun Indonesia*



PROVINSI  
JAWA TIMUR

**SELESAI**  
**Terima Kasih**